La Gazette MORMOIRON

Meilleurs Vœux 2017

Janvier
Février N°11
Mars 2017

SOMMAIRE

Édito & Vœux 2

Mot du Maire
Mot de Julien AUBERT
Mot de Gisèle BRUN et Max RASPAIL

Actualités 4

Aroma Ventoux
Messe de minuit
Arrivée et courrier du Père Noël
Concours de peinture
CAE : création d'emplois à Mormoiron
KA Théâtre : L'ombre et l'errant
Réfection du lavoir-fontaine de la brèche
Pédicure / Podologue

Vie Municipale 7

Collectif Arithmos
Sapin de Noël à la maternelle
Noël du personnel
Vidéo protection / Cantine / CCAS

Travaux 8

Aire de loisirs / Chemin Saint Alban
Travaux de voirie

Associations 9

APE
Spectacle de Noël
Résultats sportifs 2016 :
- TerraVentoux Ocres et Limons
- Christophe Silvestre
- École de Kung-Fu Di Ren Tian
- École d'arts martiaux Zanshin Kiaï-do

Lire & Connaître
- Amkoullel, l'enfant Peul
- Délirium très fables

Repas des chasseurs

Infos 13

Dossier d'immatriculation
Sortie de territoire
État civil

Infos pratiques 14

Informations et numéros utiles

Agenda 16

Encartage (pages intérieures)

Conseil municipal du 25 novembre 2016
Conseil municipal du 21 décembre 2016

ÉDITO & VŒUX

Mme Gisèle BRUN et M. Max RASPAIL
Conseillers départementaux du canton de Pernes-les-Fontaines

2016 aura été une nouvelle année compliquée. Une nouvelle année d'état d'urgence, placée malheureusement toujours sous le signe du terrorisme, avec le terrible drame du 14 juillet à Nice. Mais cela ne doit pas nous empêcher de continuer à penser à l'avenir, de rester aussi accueillants que vigilants. Dans cette tourmente, nous nous permettons, Gisèle BRUN et moi-même, de vous adresser nos meilleurs vœux pour cette année 2017.

Sachez que vos élus, proches de vous, à l'écoute de vos situations personnelles, sont profondément attachés à la mission républicaine qui est la leur : porter fidèlement votre parole, la parole des citoyens qui leur ont fait l'honneur de les élire. Et, toujours, défendre sans esprit partisan l'intérêt général, pour un département, une région et un pays dans lesquels doivent régner la liberté, l'égalité et la fraternité.

Mes pensées en ce début d'année vont d'abord à nos Aînés, pour leur souhaiter une bonne santé et encore de longues années dans leur village au milieu de leur famille ! Bonne année à nos concitoyens, que la vie leur soit agréable et qu'ils ne manquent ni de travail, ni de courage pour réaliser leurs ambitions. Bonne année à notre jeunesse, qu'elle ne désespère pas de l'avenir même si, rien n'étant facile de nos jours : elle se doit de se former à des métiers aux débouchés assurés ! Qu'elle ne se décourage pas, nous pensons que notre Pays a de nombreux atouts...

Aux enfants, des vœux joyeux d'applications pour réussir les examens leur ouvrant les portes de métiers en demande de personnel, et il y en a ! L'apprentissage est bien souvent l'occasion d'acquérir de vraies connaissances et compétences ! Aux responsables d'associations, meilleurs vœux de réussite dans leurs initiatives et remerciements pour votre implication (à certains !) dans l'animation de notre village ! Je pourrais en ce début d'année allonger la liste des vœux pour chacun et chacune... Notre souhait : « un peu plus de bonheur, un peu moins de malheur et beaucoup de joie ensemble », dans vos familles et votre travail, beaucoup de satisfaction et de plaisirs, simplement à partager ! Comme vous pouvez le constater, nos collaborateurs sont bien disponibles, tant à la mairie que sur le terrain, propreté, sécurité et écoute de tous sont les objectifs fixés pour l'exercice 2017. Donc bonne année à toutes et à tous, votre Maire et son Équipe municipale seront chaque jour à votre écoute et à votre service !

Au plaisir de vous rencontrer dans notre village.

Votre Maire, Régis SILVESTRE

Julien AUBERT,
Député

Chère Madame,
Chère Mademoiselle,
Cher Monsieur,

Cette année qui s'achève a été marquée par une vague d'attentats qui a encore démontré l'horreur jusqu'à laquelle les terroristes islamistes sont prêts à aller. L'attentat de Nice le 14 juillet dernier, jour de fête nationale, a fauché 86 personnes dont 10 enfants et adolescents et a blessé des centaines de personnes. Cette escalade dans l'atrocité des attentats a touché toute notre Nation. Par ailleurs, l'exécution du père HAMEL le 26 juillet, dans son église, en présence de religieuses et de paroissiens a prouvé, une fois de plus, que les terroristes islamistes ne connaissent aucune limite. Face à cette barbarie, le peuple de France doit rester soudé, porter haut ses valeurs de Liberté, d'Égalité et de Fraternité et ne doit pas montrer sa peur qui est légitime mais qui ferait penser à ses ennemis qu'ils ont gagné.

Lors de cette année qui s'achève, je suis intervenu à de nombreuses reprises à l'Assemblée Nationale. J'ai suivi attentivement le dossier de la filière nucléaire, notamment pour le site du Tricastin qui fait vivre de très nombreuses entreprises dans notre département.

Par ailleurs, je me suis particulièrement mobilisé contre l'interdiction de l'utilisation du diméthoate afin de défendre la filière de la cerise et contre le projet d'arrêté limitant les zones d'épandage des produits phytosanitaires dans les exploitations agricoles. La défense du monde agricole est indispensable si nous souhaitons préserver nos agriculteurs !

Vous pouvez consulter la plupart de mes interventions sur mon site « www.julienaubert.fr » et vous abonner à une lettre d'information. Plus que jamais, par ces temps difficiles, je souhaite que les habitants de la cinquième circonscription sachent que leur Député est là pour eux, pour les aider et relayer leurs préoccupations auprès des pouvoirs publics. C'est la raison pour laquelle j'ai souhaité ouvrir un lieu d'accueil à Carpentras et que j'assure, en outre, des permanences dans les mairies, afin de recevoir celles et ceux qui le souhaitent. Si tel est votre cas, n'hésitez pas à me contacter par courrier (BP 70045 - 84202 Carpentras Cedex), par téléphone (04 90 67 94 12) ou par courrier électronique (contact@julienaubert.fr). Je souhaite que cette proximité, à laquelle je tiens particulièrement, permette de faciliter nos échanges et de créer un lien permanent entre vous et moi.

Chère Madame, Chère Mademoiselle, Cher Monsieur, je vous souhaite une très bonne année 2017 : santé et bonheur pour vous et ceux qui vous sont chers !

AROMA VENTOUX

Conseils et vente d'huiles essentielles, de bourgeons macérât glycérinés et divers produits cosmétiques bio de la région.

Préparatrice en pharmacie depuis plus de 30 ans, passionnée de médecines naturelles, je me fais un plaisir de vous faire découvrir ces merveilleux produits que nous offre la nature avec les conseils pour les utiliser sans risques, en prenant en compte vos pathologies et traitements éventuels en cours. Vous pourrez y créer vos cosmétiques selon vos besoins et goûts particuliers.

Mon atelier-bureau se situe au cœur du village de Mormoiron, en face du fleuriste, au 199 B, le Cours, où je vous y reçois sur rendez-vous, à moins que vous ne me rencontriez sur le marché du dimanche matin.

Mireille GUYOTOT • Tél : 06 14 03 23 35
conseils@aroma-ventoux.fr

MESSE DE MINUIT

Près de cent cinquante participants dans l'église pour cette nouvelle veillée provençale de Noël. Partis de Saint-Roch, les santons avec leurs animaux ont gravi les calades conduisant à l'église où la messe de minuit célébrée par notre nouveau curé, le Père Sébastien Montagard a été suivie dans le recueillement et la joie partagée de Noël. Merci à celles et ceux qui ont assuré pour que tout soit parfait et pour la propreté de l'église, sa décoration et son animation musicale. Les chants de Noël de notre enfance ont été repris en chœur avec bonheur.

Il est vrai qu'à Mormoiron nous avions préféré les moutons, l'âne et les chèvres de la pastorale plutôt que des girafes comme la ville d'Avignon ! Le Père Montagard n'a pu se joindre au partage des desserts et du verre de l'Amitié, il devait assurer une autre « messe de minuit » à Flassan… À l'année prochaine, et merci à toutes celles et ceux qui s'impliquent dans les fêtes de votre village.

L'ARRIVÉE DU PÈRE NOËL

La municipalité a organisé en partenariat avec des associations de Mormoiron (karaté, parents d'élèves, auto moto passion, les claires fontaines, le foyer rural) l'arrivée du Père Noël à Mormoiron.

Spectacles et attractions pour les enfants, papillotes, vin chaud, castagnade, offrir du merveilleux aux enfants, tel était l'objectif de la Mairie en organisant l'arrivée du Père Noël en traîneau, tiré par un cheval ! Pari gagné… Que de sourires, que du bonheur !

Le Père Noël a distribué chocolat et papillotes… sourires et bisous ! Quel succès et quelle joie pour les enfants et… les parents ! L'organisation de cette arrivée était tellement parfaite que la neige est tombée sur Mormoiron ! Je le sais bien puisque le Père Noël était bien mouillé à la fin de la soirée…

Oui, c'était un large succès au profit des petits de la Commune. Avec une visite du Député Julien Aubert et du Conseiller Départemental Max Raspail. À l'année prochaine sous la neige !

LE COURRIER DU PÈRE NOËL

Des dizaines de lettres reçues dans notre magnifique boîte fleurie électriquement, mise en place pour recevoir les messages des enfants, souvent aidés par Maman (ou Papa).

Des messages souvent émouvants, toujours affectueux ! Le Père Noël n'a jamais reçu autant de bisous et de promesses d'obéir aux parents ou à l'école…

Quelquefois, le Père Noël avait l'impression de lire un catalogue de grand magasin, il ne manquait que les prix… Malheureusement, peu d'adresses lisibles et complètes pour répondre à tous, on s'organisera pour l'an prochain et le Père Noël réfléchi à un concours des meilleures lettres ! Bravo à tous et bon courage pour 2017 en famille, à l'école et avec vos petits camarades.

Le Père Noël qui vous aime très fort !!!

CONCOURS DE **PEINTURE**

Vous avez été 42 à faire le concours de peinture **« À la manière de… »**.

Ginou MARCOU vous en remercie, ainsi que (dans l'ordre) : Chaissac, Watteau, Hiroschige, Banksky, Vuillard, Hopper, Klimt, Bruegel, Chagall, Soutine, Toulouse Lautrec et Kovacic, les peintres qui se cachaient dans les petits tableaux. Vous étiez aidés dans vos recherches par de nombreux ouvrages mis à disposition par la bibliothèque municipale et la BDP d'Avignon… Ce qui a permis à beaucoup d'entre vous de gagner ! **Bravo !**

CAE CRÉATION D'EMPLOIS À MORMOIRON

3 jeunes, 2 originaires de Mormoiron et 1 de Vacqueyras, ont rejoint le personnel municipal le 1er décembre dernier. Ils viennent ainsi renforcer l'équipe administrative, les services techniques et la Police Municipale avec un ASVP.

Ces contrats ont pu être formalisés grâce au concours du Pôle Emploi et de la Mission Locale. Il s'agit en effet de Contrats d'Accompagnement à l'Emploi (CAE). La Collectivité bénéficie d'une aide financière mensuelle (État ou Conseil Départemental) venant minorer substantiellement le coût du recrutement. En contrepartie, la Collectivité favorise ainsi l'insertion professionnelle, et précisément de jeunes, rencontrant des difficultés d'accès à l'emploi.

L'OMBRE ET **L'ERRANT**

de Marie Martin

Adaptation et mise en scène de Christine Matos
CRÉATION 2017 DE KA-THÉÂTRE

Synopsis

L'Ombre et l'Errant est un dialogue entre deux voix : celle du présent, l'errant en quête de vérité et celle du passé, l'ombre qui le suit à la trace.

Pilou, abandonné à sa naissance, est recueilli par une famille de gitans. À l'âge de 12 ans, livré à lui-même, il va vivre d'aventures en rencontres, le marquant pour toujours. Ses souvenirs, parfois tendres et émouvants, parfois cruels et dévorants, lui collent à la peau. Pilou aime sa famille, ses amis et la nature sa complice. Il a aimé et aime encore deux femmes, Lily la muette et Sara la magicienne. À l'orée de ses 60 ans, il entreprend un voyage qui le mènera jusqu'à la mer, jusqu'aux vagues salvatrices, aux Saintes-Maries, où les gitans viennent honorer Sainte Sara, leur patronne.

En jonglant avec les mots « mer », « pour toi » et « renouveau », va-t-il réussir à effacer cette vie passée, cette ombre parsemée d'abandons, qu'il traîne comme un boulet ?

Son errance s'arrêtera-elle là ?

« Vas vers l'avant, c'est là que je t'attends.

Tu peux retourner sur tes pas, mais le passé n'y est pas ».

« En pleurant des larmes salées », il va apprendre « l'humilité du grain de sable ».

Comme le dit Marie Martin, L'Ombre et l'Errant parle d'abandon, celui que nous avons tous connu un jour, ne serait-ce que lors d'une histoire d'amour.

Renseignements au 06 25 60 06 86 auprès de Christine Matos.

RÉFECTION DU LAVOIR-FONTAINE DE LA BRÈCHE

Du nouveau pour la restauration de la fontaine-lavoir de la Brèche.

Les dossiers bouclés, non sans peine et rebondissements, les subventions accordées, nous voilà prêts pour refaire une beauté à notre fontaine-lavoir de la Brèche. La Commune, le Département, la Fondation du Patrimoine (FDP), la souscription populaire et l'approbation des ABF (Architectes et des Bâtiments de France) nous permettent de programmer le début des travaux pour janvier 2017. Trois petits mois de retard sur les prévisions, pendant lesquelles nous nous sommes bien « battus ».

Un grand merci à tous les souscripteurs, qui nous ont permis de réunir plus de 2 000 € Il s'avère que la mobilisation locale autour de ce projet a été exemplaire sur le plan national. La FDP a donc décidé d'ajouter une prime de 1 683 €. Nous allons pouvoir nous lancer dans la réalisation des autres projets, les calades, le lavoir et la fontaine du Plan du Saule et celle du Portail Vieux, dite de Bonnefont.

Notre village va retrouver son lustre d'antan !

PÉDICURE PODOLOGUE

Après avoir étudié et obtenue le diplôme d'État à l'Institut National de Podologie à Paris, c'est avec une grande joie que je reviens dans le village qui m'a vu naître afin d'ouvrir un cabinet et proposer des services en tant que pédicure podologue.

Ce qui m'a plu dans ce métier, c'est qu'il est diversifié :

• **Soins de pédicure** au cabinet et à domicile pour les personnes à mobilité réduite. Le pédicure intervient pour des troubles cutanés (cors, durillons, callosités) mais également pour des affections unguéales (ongles incrustés, ongles incarnés, onychomycoses).

• Je confectionnerai des **semelles orthopédiques** sur mesure sur prescription médicale. Les semelles orthopédiques auront pour but de corriger une statique défectueuse du pied, des anomalies de reliefs plantaires, des appuis plantaires douloureux, des déséquilibres statiques et dynamiques.

• J'interviendrai dans la **prise en charge et le suivi des patients diabétiques** en réalisant des soins pour prévenir des risques de complications des pieds.

Le cabinet a ouvert ses portes le mercredi 4 janvier 2017 au 160, Le Cours à Mormoiron. Un pot de bienvenue a été organisé le dimanche 8 janvier 2017 afin de rassembler les Mormoironnais et d'inaugurer le cabinet.

Vous pouvez prendre rendez-vous pour un soin de pédicure ou des semelles orthopédiques auprès de Marie-Laure GAY, 04 90 11 07 22.

COLLECTIF **ARITHMOS**

Le 8 octobre au Hangar Lamy, le collectif Arithmos nous a régalé avant la saison avec leur spectacle truculent « Touche pas à ma truffe ». Les spectateurs étaient aux rendez-vous, et les comédiens au mieux de leur forme.

Excellente mise en bouche avant la saison des fameuses rabasses !

SAPIN DE NOËL À LA **MATERNELLE**

Les enfants de la classe de Petite Section de Jérôme et Marianne ont confectionné l'arbre de Noël qui se situe à l'entrée de l'école maternelle.

Bravo à eux.

NOËL DU **PERSONNEL**

Ils sont venus, ils étaient là !
Les enfants du personnel communal ! Gâtés par le Père Noël comme l'an dernier !
Goûter et jus de fruit, rosé du Ventoux et quiches pour les plus grands.
Dommage que certains étaient alités !

À l'année prochaine pour les plus jeunes !

VIDÉO **PROTECTION**

Comme prévu, le carrefour des Salettes (Route de Flassan) est mis sous vidéo protection.
Le groupe scolaire est également sécurisé (une caméra côté primaire et une côté maternelle). La porte d'entrée côté primaire est avec sonnette et caméra.
Pour le groupe scolaire, ces demandes sont la résultante d'un diagnostic sécurité post-attentat en relation avec les services de Gendarmerie.

CANTINE

Merci Aline et Bienvenue Gérald.

Après 18 années, Aline a fait valoir ses droits à une retraite bien méritée et nous la remercions.

Bienvenue à Gérald qui va seconder Sonia afin de réaliser de bons menus pour les enfants de la cantine toujours aussi nombreux. Encore un grand merci aux personnels de cantine. Bonne année à toutes et à tous pour 2017. Les 180 élèves ont dégusté un excellent repas de Noël avec « salade verte et sa corolle de Saint-Jacques, un sauté d'Autruche accompagné de gratin dauphinois et une glace bonhomme de neige ».

CCAS
ACTIONS SOCIALES & SENIORS

Les membres du CCAS ont préparé et distribué 111 colis aux personnes âgées de plus de 80 ans de la commune. Le colis se compose de plus de 6 produits de bouche locaux achetés chez les commerçants du village.

Il fut fort apprécié par tous pour préparer dans la joie les fêtes de fin d'année. La distribution a permis aux membres du CCAS de partager un moment convivial avec nos aînés.

Le 11 décembre dernier, le CCAS a organisé, en partenariat avec le Foyer Rural, le repas de fin d'année des seniors. Il est toujours très attendu car c'est un moment de partage et de convivialité. 95 participants ont pris part à cette festivité qui a clôturé l'année 2016.

AIRE DE LOISIRS

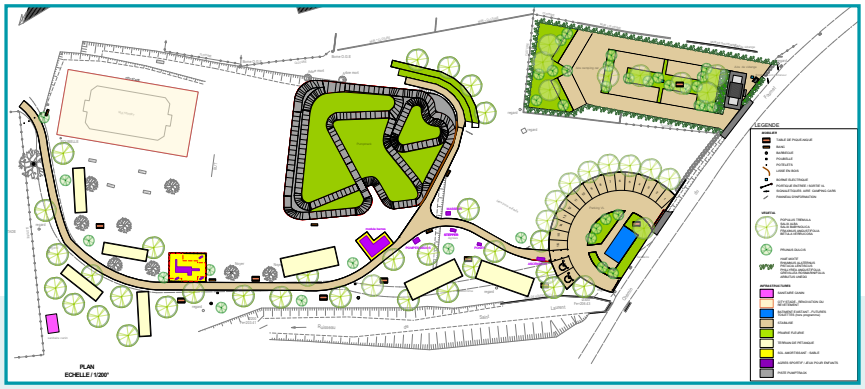

L'équipe de maîtrise d'œuvre chargée du dossier (SARL Site et Paysage d'Avignon et le Cabinet Gaxieu d'Alès) a réalisé les études d'aménagement de l'aire de loisirs au quartier Saint Martin (à côté du stade).

Le projet finalisé s'adresse tant aux jeunes enfants qu'aux adolescents et adultes.

Vous trouverez sur place des activités pour toute la famille : piste de pumptrack, boulodromes, parcours de fitness, aire de jeux pour enfants, aire de pique-nique, city stade rénové et aire de camping-car.

La consultation des entreprises a été lancée et le choix est en cours. Les travaux débuteront au premier trimestre 2017 pour plusieurs mois.

Nos remerciements sont adressés, pour leur aide financière, aux services de l'État (Dotation d'Équipement de Territoire Ruraux) ainsi qu'à la région PACA (Fonds Régional d'Aménagement du Territoire).

TRAVAUX DE VOIRIE

Un marché est conclu sur un bordereau de prix unitaires avec l'entreprise SRMV de Carpentras, Agence de Colas, depuis le 1er septembre 2016 pour un an concernant des travaux de voirie et réseaux divers. Son renouvellement peut se faire chaque année ; la durée globale ne pouvant dépasser 4 ans.

Une mission de suivi des chantiers et réception des travaux a été confiée au cabinet Argence de Carpentras.

Concrètement, pour l'année 2016-2017, plusieurs chantiers ont été décidés. Certains d'entre eux sont déjà réalisés, d'autres sont en cours.

Cinq chantiers sont concernés à ce jour pour un montant total de 139 729 € HT - 167 674,80 € TTC :

- Route de Saint Pierre de Vassols
- Calade du Moulin à Huile
- Grand'rue
- Rue du Couvert
- Chemin Saint Alban

CHEMIN SAINT ALBAN

Les travaux chemin Saint Alban se sont déroulés normalement.

Une partie du chemin des Genêts est également goudronnée, du chemin Saint Alban jusqu'à la dernière habitation.

Les autres travaux continueront début janvier :

- Ralentisseur route de Saint Pierre
- Calade du Moulin à Huile
- Rue du couvert et Grand'rue

En effet, suite aux intempéries les travaux ont pris du retard. La société ferme pendant les vacances de Noël.

APE

Bonjour à tous et à toutes.

En ce début d'année scolaire, l'association des parents d'élèves a vu le départ de 3 membres composant son bureau (Stéphanie Pezin, Virginie Antheaume et Carole Giraudet). Je tenais à les remercier pour leur implication au sein de l'association durant ces dernières années.

L'APE participera encore cette année à l'aide à l'organisation de la **course des ocres**, organisera son **loto** le dimanche 29 janvier 2017 et encore d'autres manifestations comme le **vide-grenier** qui devrait sans aucun doute être maintenu et bien sûr les incontournables comme la **kermesse** de fin d'année, le **carnaval**. Sachez enfin qu'une page Facebook APE Mormoiron a été ouverte récemment.

Les bénéfices de l'APE servent toujours à aider l'école, à financer des sorties, des achats de matériel et autres.

Le nouveau bureau est composé de Clarisse Ledez, Rima Delarrat, Céline Salmeron, Marc Philipps, Carole Codron et Perrine Péris.

Marc Philipps et l'ensemble du bureau de l'APE.

SPECTACLE DE NOËL

Le 18 décembre 2016, LA TROUPE a proposé à son fidèle public son traditionnel spectacle de NOËL !

Cette année les enfants, membres de LA TROUPE, ont largement participé à ce spectacle et c'est ce que nous voulions, car NOËL c'est pour les enfants... Et un peu pour les grands aussi !

En tout cas, nous avons passé un bon moment à LA RUCHE et nous en profitons pour vous souhaiter une BONNE ANNÉE 2017 !

À bientôt et merci pour votre fidélité.

Marlène JAEGER,
Présidente de LA TROUPE

LES RÉSULTATS SPORTIFS 2016 DE NOS MORMOIRONNAIS

TERRAVENTOUX OCRES ET LIMONS

Les courses nature « TerraVentoux Ocres et Limons » 2016, organisées par l'**Étoile Mormoironnaise**, ont rencontré un franc succès avec près de 1 000 participants. Les paysages magnifiques, les ravitaillements copieux, le chaleureux accueil des bénévoles des différentes associations de la Commune ont ravi tous les coureurs du Vaucluse et des départements limitrophes.

De nombreux Mormoironnais ont participé à cette manifestation, dont le doyen Christopher Macrae sur le 21 km. La présence de l'école d'Ostéopathie offre un plus à tous ses sportifs afin de détendre tous les muscles endoloris.

En espérant que l'année 2017 rencontrera le même succès que les années précédentes.

CHRISTOPHE SILVESTRE

Christophe Silvestre, mécanicien et amateur de sport automobile, s'exerce sur une Clio Ragnotti préparée par ses soins.

Durant cette saison de compétition, il a parcouru différentes régions de France pour enrichir son palmarès ; son objectif premier étant d'être sélectionné pour pouvoir participer à la finale nationale de cette discipline où les meilleurs pilotes de chaque région se rencontrent.

- *Course de côte de St Savournin (13) : 1er de classe*
- *Course de côte de Vernègues (13) : 2e de classe*
- *Course de côte du Pont des Abarines (30) : 3e de classe*
- *Course de côte de Tarbes-Osmets (65) : 1er de classe*
- *Course de côte de Calmont (31) ; 2e de classe*
- *Course de côte de Durtol (63) : 1er de classe*
- *Course de côte de Barcelonnette (04) : 1er de classe*
- *Course de côte du Monastier-sur-Gazeille (43) : 1er de classe*
- *Course de côte de Laussonne (43) : 1er de classe*

Suite à ses belles performances de l'année 2016, Christophe a obtenu sa qualification pour participer à la **Finale Nationale de la Coupe de France de la Montagne** se déroulant à Limonest Mont Verdun (69). Il y conclut sa saison par une 4e place de sa catégorie et espère pouvoir grimper sur le podium l'année prochaine.

ÉCOLE DE KUNG-FU **DI REN TIAN**

Les enfants de l'école de Kung-Fu, Di Ren Tian, ont participé au tournoi national du Cercle ThieuLam.

8 écoles étaient représentées et l'École de Mormoiron a terminé à la 3e place avec un total de 15 médailles.

En 2016, le Tailaoshe Sourichanh PHONGCHITH a changé de grade, il est désormais le Sifu, plus haut niveau en Kung-Fu Wushu.

Cette saison montre une nette progression de l'école avec 65 adhérents en Kung-Fu Adultes et Enfants, Tai-Chi-Chuan et Qi Gong.

Sourichanh PHONGCHITH (Kung-Fu et Taî-Chi) au 06 84 96 53 37 et Frédéric FARINA (Qi Gong) au 07 77 96 76 21 se feront un plaisir de répondre à toutes vos questions.

ÉCOLE D'ARTS MARTIAUX **ZANSHIN KIAÏ-DO**

L'école d'arts martiaux Zanshin Kiaï-do, Karaté, Self défense, Aïkido, conclut l'année 2016 avec trois nouveaux gradés, âgés de 15 à 17 ans, qui ont réussi l'examen de passage de la ceinture noire premier Dan. Ils ont suivi l'enseignement de Christian RAFFOUX dès leur plus jeune âge.

La dynamique de notre association, dont l'effectif de cette année dépasse les 45 adhérents âgés de 6 à 53 ans, est caractérisée par une ambiance conviviale et détendue.

Notre participation aux aménagements scolaires permet aux jeunes enfants de découvrir que le style Wado Ryu est un karaté de défense souple et non-violent contrairement à une idée trop répandue. Notre effectif d'adhésion aux cours d'Aïkido est également en nette progression et complète la diversité des adhésions avec particulièrement cette année une féminisation des groupes.

Philippe LEDUC vous accueille au 06 21 87 76 33 pour tout renseignement.

LIRE & CONNAÎTRE

AMKOULLEL, L'ENFANT PEUL

Le dimanche **11 décembre** 2016 à 17 h 00 au Hangar Lamy, l'association « Lire et Connaître » proposait une lecture spectacle, par « Bonheur de lecture », autour du texte « **Amkoullel, l'enfant Peul** » d'**Amadou Hampaté Bâ**. Ces pages pleines d'émotion, de tendresse et d'humour étaient lues par Frédéric Chiron et accompagnées au n'goni et aux percussions par Adama Cissoko, magnifique musicien originaire du Burkina Faso, non loin du Mali de Hampaté Bâ. Une soixantaine d'auditeurs s'est laissée charmer par le spectacle.

DÉLIRIUM TRÈS FABLES

Le dimanche **6 novembre**, l'association « Lire et Connaître » a proposé un spectacle tout public, à 17 h 00 au Hangar Lamy. La salle était presque pleine et de nombreux enfants étaient présents. « **Délirium très fables** » était le nom de ce spectacle proposé par la troupe « Base-art compagnie ». Il s'agissait d'une mise en scène théâtralisée de quelques fables de La Fontaine.

L'ensemble était très enlevé et chaque tranche d'âge y a trouvé son compte.

REPAS DES CHASSEURS

Comme tous les ans, le traditionnel repas de la « **Saint Hubert Mormoironnaise** » se déroulera le **dimanche 26 mars** 2017 à la salle La Ruche.

Au menu, un bon sanglier à la broche.

DOSSIERS D'IMMATRICULATION

Évolution des conditions de traitement en sous-préfecture de Carpentras, des dossiers d'immatriculation déposez par les particuliers.

Le Ministère de l'Intérieur a décidé d'engager une vaste réforme de missions confiées à son réseau des Préfectures et des Sous-Préfectures.

Dans ce cadre, depuis le lundi 3 octobre 2016, les opérations d'immatriculation les plus courantes, à savoir les demandes de changement de propriétaires pour les véhicules d'occasion français, les demandes de changement de domicile, les demandes de duplicata et les demandes d'enregistrement d'actes de cession, ne seront plus traitées en temps réel aux guichets du service des immatriculations.

Dans le premier hall de la Sous-Préfecture de Carpentras, va être mis en place aux heures d'ouverture des services, soient les lundis, mardis, jeudis et vendredis de 8 h 30 à 11 h 00, un système de dépôt express pour ces dossiers. Avec l'aide d'un agent de la sous-préfecture, les particuliers constitueront leurs dossiers, puis ils seront invités à les déposer dans des enveloppes, qui seront ensuite insérées par leur soin dans des boîtes aux lettres installées à cet effet.

Les usagers seront assistés tout au long de leur montage de dossier par un agent formé et recruté à ce seul effet, et sur le fait que les dossiers dits « complexes », comme les demandes de changement de propriétaires pour les véhicules d'occasion étrangers ou les demandes d'immatriculation de véhicules neufs, ou bien les dossiers impliquant la remise d'un document, comme un certificat de situation administrative, continueront d'être traités en guichet.

Les dossiers déposés par les particuliers dans les boîtes aux lettres dépôt express seront traîtés dans les 24 heures. Pour ce qui est du traitement des dossiers de demandes d'immatriculations qui parviennent par courrier, leur traitement ne sera aucunement modifié.

SORTIE DE TERRITOIRE

Déplacement à l'étranger d'Accueil collectifs de Mineurs, nouvelles mesures.

Le décret Dn°2016-1483 du 2 novembre 2016 et l'arrêté du 13 décembre 2016 concernant les déplacements de mineurs à l'étranger dans le cadre des accueils collectifs de mineurs.

À partir du 15 janvier 2017, l'autorisation de sortie du territoire des mineurs prendra la forme d'un formulaire CERFA N° 15646*01 signé par le seul titulaire de l'autorité parentale. Elle devra être accompagnée d'une copie du titre d'identité de son signataire.

Aucune procédure d'enregistrement en Mairie ou en Préfecture. Le formulaire est disponible en ligne et accessible librement sur le site internet *service-public.fr*. Le mineur devra avoir l'original de ce document en sa possession afin d'être autorisé à quitter le territoire national (le passeport seul ne vaut plus autorisation de quitter le territoire français).

ÉTAT CIVIL

Naissances

Insaf SAMTI née le 31 octobre 2016

Augustine FIZET MOLINA née le 8 novembre 2016

Clémentine ESPOSITO CHENUAUD
née le 20 décembre 2016

Elsa COUDRAY née le 24 décembre 2016

Kaîs GRADEL né le 5 janvier 2017

Décès

Jean-Claude BLOUVAC (67 ans)

Michel BODEREAU (85 ans)

SCHOPPMANN Gilbert (68 ans)

DUBAN Marcel (90 ans)

LEDUC Liliane née DUNAND (85 ans)

FERAUD Francine née CONSTANT (89 ans)

INFOS PRATIQUES

SANTÉ

Ambulance
Ventoux Ambulance
04 90 66 36 97

Dentiste
Dr Caroline LADREYT
116, la Venue de Mazan
04 90 70 19 10

Défibrillateur
À côté de la pharmacie (près du distributeur de billets) et sous le porche de l'école maternelle

Infirmiers
Cabinet d'infirmiers
202 B, rue du Plan du Saule
04 90 61 92 88

Sylvie ROYER
32, place du Portail Neuf
04 90 60 54 70

SSIAD
22, Grand Rue - 04 90 61 24 40

Kinésithérapeute
Frédéric FARINA
137, le Cours
04 90 61 93 20

Médecin
Dr Dominique LUNADIER
202 D, rue du Plan du Saule
04 90 61 80 27

Dr Olivier CROUSSE
125, le cours
04 90 34 56 49 / 06 73 67 46 04

Pharmacien
3, place du Clos
Du lundi au vendredi de 8 h 45 à 12 h 30 et de 14 h 15 à 19 h 30
Le samedi de 8 h 45 à 12 h 30
04 90 61 86 19

Ostéopathes
Frédéric FARINA
137, le Cours
04 90 61 93 20

Chantal RICHARD
360, la Venue de Mazan
04 90 61 96 91
06 03 70 61 32

Stéphane BEAUME
360, la Venue de Mazan
06 61 79 76 69

Kinésiologues
Régine BEAUME
360, la Venue de Mazan
06 73 89 77 03

Emmanuelle LE CARO
99, chemin des Peyrollets
06 84 39 33 70
04 90 40 87 51

Diététicienne, Naturopathe, Sophrologue
Florence FERNANDEZ
360, la venue de Mazan
06 64 39 61 70

Pédicure • Podologue
Marie-Laure GAY
160, le cours
04 90 11 07 22

Équipements médicaux
SARL Medikoncept
Salvatore MOTTE
1528 E, route de Flassan
09 53 33 64 67
contact@medikoncept.com

Mormoiron Médical Diffusion
Isabelle et Thibault DEMOULIN
179, chemin du Fournet
04 90 61 86 19
mormoironmedicaldiffusion@gmail.com

NOS ENFANTS

Crèche Auzipinous
Ange-Marie BROUME
04 90 61 78 89

Puéricultrice
Corinne VYNCKE (CMS)
04 90 63 95 38

École Maternelle
Jérôme POITEVIN
04 90 61 97 62

École Primaire
Emmanuel FAUCHER
04 90 61 80 37

Restauration scolaire
Sonia NAVARRO
Les menus de la semaine peuvent être consultés sur le site de la mairie

Espace Jeunes
Philippe et Jonas
06 40 44 00 95
animationccvs@laposte.net

LES SERVICES PUBLICS

Architecte Conseil
Claude COMMUNE
Permanence le 3e mardi de chaque mois sur rendez-vous
au 04 90 61 80 17

Mutualité Sociale Agricole
Mardi matin de 9 heures à 11 h 30
Salle annexe de la mairie

Assistante Sociale
1er mercredi et 2e jeudi de chaque mois sur rendez-vous au 04 90 63 95 00

Habitat et Développement
Le 3e mercredi du mois tous les deux mois à partir de 14 heures

Association Départementale d'Information sur le Logement
Le dernier mercredi de chaque mois de 9 h 30 à 11 heures

Conciliateur de Justice
Permanence en mairie de Carpentras sur rendez-vous
au 04 90 60 84 56

La Poste
Lundi, mardi, jeudi et vendredi de 9 h à 12 h et de 13 h 30 à 16 h
Mercredi et samedi de 9 h à 12 h
Levée du courrier à 12 h la semaine et le samedi à 11 h
Conseillère Banque Postale :
Mylène DEVOS-MAUREL
07 84 32 05 84
Contact pour les professionnels :
Catherine DUBOURG au 06 90 61 81 10
3631 : Renseignements Courriers
3639 : Renseignements Banque Postale

Maison de Services au public
La Poste, 2 place de la poste
Lundi, mardi, jeudi et vendredi de 9 h à 12 h et de 13 h 30 à 16 h
Mercredi et samedi de 9 h à 12 h

Trésor Public
Lundi, jeudi et vendredi
de 8 h 30 à 12 h et de 13 h 30 à 16 h
Mardi et mercredi de 8 h 30 à 12 h
04 90 61 80 19

CCVS
10, place de la Liberté
04 90 61 78 85

Office de Tourisme
Les lundis et vendredis de 9 h à 16 h
06 76 07 39 27
mormoiron@ventoux-sud.com

Mairie
Lundi de 8 h 30 à 12 h
Mardi, mercredi, jeudi et vendredi
de 8 h 30 à 12 h et de 13 h 30 à 17 h
04 90 61 80 17
Site : www.mormoiron.com
mairie-mormoiron1@wanadoo.fr

CCAS
Corinne RAME
17, place du Clos - 04 90 66 06 25
Lundi, mardi, jeudi, et vendredi
de 8 h 30 à 12 h

Police Municipale
Éric PEZIN
17, place du Clos - 04 90 61 91 28

Bibliothèque
Christine CREMONA
Lundi et mercredi de 15 h à 18 h
Samedi de 10 h à 12 h
04 90 61 96 35

Pôle Emploi : 39 49

Musée
Patrick BRUNET
73, rue de la mairie
04 90 61 96 35
Du mercredi au lundi de 15 h à 18 h

LE CULTE

Le Père Sébastien Montagard
Curé de Bédoin, Flassan, Mormoiron
et Villes-sur-Auzon
06 73 23 63 97
sebastien.montagard@gmail.com
Messe à Saint Roch le mercredi à 11 h
Messe à l'église le 3e et 4e dimanche
de chaque mois à 9 h 30

LES TRANSPORTS

Voyages Arnaud - 04 90 63 01 82
Taxi Ghanem - 06 09 37 10 57
Taxi Rémi - 06 20 83 55 57

ÉVACUATION DES DÉCHETS

Déchetterie des Terrasses du Ventoux
À Villes-sur-Auzon, ouverte au public,
le lundi, mardi, jeudi et vendredi
de 14 h à 17 h,
le mercredi et samedi de 9 h à 12 h
et de 14 h à 17 h.
Fermée les dimanches et jours fériés.

Encombrants
Le 24 janvier 2017
Le 21 février 2017
Le 28 mars 2017

EN URGENCES

Pompiers : 18
SAMU : 15
Police secours : 17
Gendarmerie : 04 90 61 80 03
Pharmacie de garde : 32 37
Dentiste de garde : 04 90 31 43 43
ERDF : 09 72 67 50 84
GRDF : 0 800 47 33 33
SDEI : 09 77 40 94 43
(Problème assainissement collectif
ou problème de réseau eau potable)

DIVERS

Vacances scolaires
Vacances de février : lundi 13 février
au lundi 27 février 2017
Vacances de Printemps : lundi 10 avril
au lundi 24 avril 2017

Gardes des médecins
(Du samedi 8 h au dimanche 20 h)
Dr HANSBERGER - Bedoin
0490659212
Dr CAUT-POITOUT - Mazan
0490696315
Dr COSTE - Malemort du Comtat
0490697768
Dr CROUSSE - Mormoiron
0490345649
Dr CASEGAS - Bedoin - 0490659212
Dr GUBERT - Bedoin - 0490659212
Dr LUNADIER - Mormoiron
0490618027
Dr NADRA - Villes-sur-Auzon
0490618896
Dr Irina TURTURICA - Mazan
0490296778
Dr Daniel TURTURICA - Mazan
0490697017
Dr BRENGUIER - Mazan
0490698867

JANVIER
1er janvier
Dr CASEGAS - Bédoin - 04 90 65 92 12
Samedi 7 et dimanche 8 janvier
Dr BRENGUIER - Mazan
04 90 69 88 67
Samedi 14 et dimanche 15 janvier
Dr CAUT- POITOUT- Mazan
04 90 69 63 15
Samedi 21 et dimanche 22 janvier
Dr CASEGAS - Bedoin - 04 90 65 92 12
Samedi 28 et dimanche 29 janvier
Dr COSTE - Malemort du Comtat
04 90 69 77 68

FÉVRIER
Samedi 4 et dimanche 5 février
Dr CROUSSE - Mormoiron
04 90 34 56 49
Samedi 11 et dimanche 12 février
Dr GUBERT - Bedoin - 04 90 65 92 12
Samedi 18 et dimanche 19 février
Dr HANSBERGER - Bedoin
04 90 65 92 12
Samedi 25 et dimanche 26 février
Dr LUNADIER - Mormoiron
04 90 61 80 27

MARS
Samedi 4 et dimanche 5 mars
Dr NADRA - Villes-sur - Auzon
04 90 61 88 96
Samedi 11 et dimanche 12 mars
Dr Irina TURTURICA - Mazan
04 90 29 67 78
Samedi 18 et dimanche 19 mars
Dr Daniel TURTURICA - Mazan
04 90 69 70 17
Samedi 25 et dimanche 26 mars
Dr BRENGUIER - Mazan
04 90 69 88 67

Marché hebdomadaire
Tous les mardis et dimanches
matins, sur le cours

Recensement militaire
Les jeunes, garçons et filles, doivent se faire recenser à la mairie de leur domicile. Cette obligation légale est à effectuer le mois des 16 ans ou au plus tard dans les trois mois qui suivent le 16e anniversaire. L'attestation de recensement remise est obligatoire pour l'inscription à tous concours, examens, permis de conduire...

AGENDA

Retrouvez l'agenda sur
www.mormoiron.com/events

Conception graphique & impression : CTR • imprim'vert • www.compotyporelief.com

JANVIER

7 janvier
Cinéval au Hangar Lamy

15 janvier
TerraVentoux Ocres et Limons, départ dans le village

15 janvier
Assemblée générale du Scooter Club Sud-Est au Hangar Lamy

21 janvier
Cinéval au Hangar Lamy

26 janvier
Collecte de sang à la Ruche de 15 h 30 à 19 h 30

27 janvier
Vœux du maire à 19 h à la Ruche

Du 28 janvier au 18 février
Exposition de peintures de Mme Riekert à la salle des Arts

29 janvier
Loto de l'Association des Parents d'Élèves à la Ruche à 14 h 30

FÉVRIER

4 février
Cinéval au Hangar Lamy

10 février
Assemblée Générale de l'association AVEC à la Ruche

12 février
Loto du Foyer Rural à la Ruche à 14 h 30

18 février
Cinéval au Hangar Lamy

19 février
Loto des Sapeurs-Pompiers à la Ruche à 14 h 30

25 février
Théâtre « La Cocotte sur la Chaudière » organisé par le Comptoir des Mots Hangar Lamy

25 février
Battues aux renards

MARS

4 mars
Cinéval au Hangar Lamy

5 mars
Loto du don du Sang à la Ruche de 15 h 30 à 19 h 30

9 mars
Assemblée générale de l'Amicale des Donneurs de Sang à la salle l'annexe à 18 h 30

11 mars
Repas organisé par Cowboy Madison à la Ruche

11 mars
Représentation théâtrale « l'Ombre et l'Errant » au Hangar Lamy par Ka Théâtre

18 mars
Cinéval au Hangar Lamy

19 mars
Journée nationale du souvenir et du recueillement en mémoire des victimes civiles et militaires de la guerre d'Algérie et des combats en Tunisie et au Maroc

25 mars
Théâtre « Le Milliardaire » organisé par le comptoir des mots au Hangar Lamy

26 mars
Repas des Chasseurs Saint Hubert Mormoironnaise à la Ruche à 12 h

30 mars
Collecte de sang à la Ruche de 15 h 30 à 19 h 30

Ont participé à l'élaboration de ce numéro :
Hubert Boisson, Ginou Marcou, Michel Cognil, Marc Phillips, Geneviève Rosa, Marie-Paule Cartoux, Carole Forest, Patrick Chavada, Mireille Guyotot, Max Raspail et Gisèle Brun (Conseillers Départementaux), Julien Aubert Député, Robert-Berthon, Marie Laure Gay, Corentin Silvestre, Corinne Rame, Didier Besombes

Photos :
Patrice Marcou, Michel Cognil, APE, Nathalie Gérard, Geneviève Rosa, JF Roffi, Patrick Chavada, Charlène Silvestre, Mireille Guyotot, Marianne Marcou, Isabelle Chantrel, Corentin Silvestre, Sourichanh Phongchith, Olivier Gazagnel, JB Pillières, Gérard Monge, Site et Paysage

MORMOIRON LA GAZETTE
Hôtel de Ville • 9, place de la Mairie
84 570 MORMOIRON
Tél. 04 90 61 80 17 • www.mormoiron.com
Direction de la Publication : Régis SILVESTRE
Secrétariat de la Communication :
Nathalie PHONGCHITH
communication@mormoiron.com
Édité à 1 150 exemplaires